

Expertisecentrum meubelindustrie en interieurbouw

# Arbeidsmarkt monitor

Interieurbouw en Meubelindustrie  
2024



# Inhoud

Inhoud .....	2
1. Inleiding en samenvatting .....	3
2. Arbeidsmarktgegevens werknemers en werkgevers .....	4
3.a. Werknemers .....	4
3.b. Werkgevers .....	6
3. Gegevens mbo-onderwijs .....	8
4. Gegevens vmbo-onderwijs .....	9
5. Vacatures .....	10
Bijlage 1. Dienstverbanden per provincie .....	14
Bijlage 2. Gemiddelde bedrijfsgrootte per provincie .....	15
Bijlage 3. Dienstverbanden per arbeidsmarktregio.....	16
Bijlage 4. Dienstverbanden leeftijdsgroepen, geslacht en bedrijfsgrootte .....	17
Bijlage 5. Werkgevers per provincie .....	18
Bijlage 6. Werkgevers per arbeidsmarktregio.....	19
Bijlage 7. Studenten per MBO school.....	20
Bijlage 8. Studenten per opleidingsrichting per school .....	21
Bijlage 9. Studenten per opleiding.....	23
Bijlage 10. Aantal BPVO en leerbedrijven interieurbouw/meubel .....	24
Bijlage 11. Kans op stage/leerbaan .....	25
Bijlage 12. Studenten bij samenwerkingsverbanden.....	26
Bijlage 13. Gediplomeerden per opleiding .....	27
Bijlage 14. Prognose studenten sectorkamer techniek en gebouwde omgeving.....	28
Bijlage 14a. Prognose studenten meubelopleidingen .....	29
Bijlage 15. Doorstroomschema van vmbo naar mbo/havo .....	30
Colofon .....	31

# 1. Inleiding en samenvatting

Voor u ligt de arbeidsmarktmonitor interieurbouw en meubelindustrie 2024 met gegevens over werkgevers over het kalenderjaar 2023 en student gegevens over het schooljaar 2023/2024.

Deze monitor is uitgebreider dan de voorgaande monitoren waarbij alleen gebruik gemaakt werd van gegevens van het UWV. We hebben uitgebreidere gegevens over de arbeidsmarkt, zoals vacatures en faillissementen toegevoegd. Vanuit DUO en SBB zijn gegevens over studenten en leerbedrijven opgenomen. Op basis van deze laatste gegevens is er ook een prognose toegevoegd over de ontwikkeling van het aantal studenten.

## Conclusies

De meest in het oog springende conclusies zijn:

- We zien voor het eerst sinds een aantal jaar een daling van zowel aantallen werkgevers en werknemers. Daarentegen neemt het gemiddelde aantal werknemers per bedrijf al twee jaar toe.
- In de provincies Gelderland en Brabant werken 43% van het totaal aantal werknemers in de branche.
- Blijft het afgelopen jaar het aantal werkzame vrouwen in de branche nagenoeg gelijk, het aantal werkzame mannen in de branche is gedaald.
- We zien ook het laatste half jaar van 2023 een sterke daling van het aantal in de branche werkzame jongeren.
- Daarentegen is het aantal werknemers ouder dan 65 gegroeid. Toch ligt dit percentage ouderen nog ver onder het landelijke gemiddelde.
- Van 2022 naar 2023 is een sterke daling van 7% van het aantal studenten waar te nemen. De daling in de BOL is sterker dan in de BBL. Tussen scholen is wel een groot verschil te constateren. Er zijn enkele scholen die groeien. De meeste scholen zijn echter gekrompen.
- Er is al sinds 2018, met uitzondering van 2021 een stijging waarneembaar van het aantal studenten binnen het vmbo. De stijging van 22 naar 23 is 5,4%.
- Het aantal faillissementen is in een jaar tijd meer dan verdubbeld (2022: 10 en 2023: 22).
- Het aantal ontstane en openstaande vacatures bij de technische beroepen (groep: meubelmakers, kleermakers stoffeerders) is van Q1 2023 naar Q1 2024 gedaald met elk 200 vacatures.
- Het aantal online vacatures is van Q1 2023 naar Q1 2024 met 15% afgenomen.

## 2. Arbeidsmarktgegevens werknemers en werkgevers

De arbeidsmarktgegevens van het UWV omvatten het aantal werkgevers en werknemers in de interieurbouw en meubelindustrie per provincie en arbeidsmarktregio. De gegevens zijn tot en met 31-12-2023. In bijlage 1 zijn nog enkele aanvullende verdiepende cijfers weergegeven. Hierna volgen de zaken die opvallen.

### 3.a. Werknemers

In de periode 2018 -2022 zagen we jaarlijks een groei van het aantal werknemers. In het eerste halfjaar 2023 kwam de deze al bijna tot stilstand. In het tweede halfjaar 2023 is er voor het eerst sinds jaren een daling waar te nemen. Deze daling is 3% en grotendeels toe te schrijven aan een afname van het aantal werkende mannen in de branche. Het CBS geeft in dezelfde periode voor Nederland een groei van 0,6% (toename van 9,727 naar 9,784 miljoen<sup>1</sup>) aan.

Tabel 1. Aantal dienstverbanden interieurbouw en meubelindustrie <sup>2</sup>						Wijziging t.o.v. vorig	
	31-12-2020	31-12-2021	31-12-2022	1-7-2023	31-12-2023	half jaar	jaar
<b>Naar geslacht</b>							
man	13.234	13.653	14.161	14.160	13.838	-2,3%	-2,3%
vrouw	2.733	2.972	3.152	3.198	3.171	-0,8%	0,6%
onbekend	34	65	89	112	122		
	<b>16.001</b>	<b>16.690</b>	<b>17.402</b>	<b>17.470</b>	<b>17.131</b>	<b>-1,9%</b>	<b>-1,6%</b>
<b>Naar leeftijd</b>							
< 20 jaar	985	1.100	1.184	1.356	1.052	-22,4%	-11,1%
20-25 jaar	1.818	1.984	2.080	2.064	2.140	3,7%	2,9%
25-30 jaar	1.850	1.934	2.016	2.007	1.914	-4,6%	-5,1%
30-35 jaar	1.694	1.751	1.859	1.793	1.757	-2,0%	-5,5%
35-40 jaar	1.616	1.668	1.693	1.713	1.694	-1,1%	0,1%
40-45 jaar	1.587	1.642	1.665	1.690	1.618	-4,3%	-2,8%
45-50 jaar	1.747	1.719	1.715	1.707	1.657	-2,9%	-3,4%
50-55 jaar	1.888	1.909	1.974	1.994	1.947	-2,4%	-1,4%
55-60 jaar	1.568	1.678	1.750	1.735	1.751	0,9%	0,1%
60-65 jaar	1.050	1.115	1.248	1.225	1.294	5,6%	3,7%
65 en ouder	196	189	216	178	307	72,5%	42,1%
onbekend	2	1	2	8	0		
	<b>16.001</b>	<b>16.690</b>	<b>17.402</b>	<b>17.470</b>	<b>17.131</b>	<b>-1,9%</b>	<b>-1,6%</b>

#### Jong en oud

Opvallend is de sterke daling van het aantal jongeren in de laatste zes maanden van 2023: -22,4% (van 1.356 naar 1.052). Kijken we naar het laatste jaar dan is het aandeel jongere werknemers tot 25 jaar licht gedaald van 18,8 naar 18,6 procent.

<sup>1</sup> Bron: [Werkenden | CBS](#)

<sup>2</sup> Bron: UWV

De groei van het aantal 65 plussers in de tweede helft van 2023 is met een groei van 72,5% (van 178 naar 308) opvallend te noemen. Het aandeel 65 plussers komt daarmee op 1,8%. Als we naar de totale Nederlandse beroepsbevolking (9.796.000<sup>3</sup>) kijken dan waren in het 4<sup>e</sup> kwartaal 2023 417.000<sup>4</sup> werkenden 65 jaar of ouder. Dit is 4,3% van de werkenden. Verhoudingsgewijs is dus het aantal werkende 65-plussers in de branche nog laag met 1,8%.

In de branche is het totale aandeel 55 plussers in de laatste twaalf maanden toegenomen van 18,5 naar 19,6 procent. Kijken we ook hier naar de totale beroepsbevolking dan zijn er 2.251.000 werkenden ouder dan 55 jaar. Dit is 23,0% en dus hoger dan het percentage in de branche (19,6%)

### Werknemers per provincie

De verdeling van het aantal werknemers per provincie is niet evenredig verdeeld. De provincie Noord-Brabant telt verreweg de meeste werknemers (4.454 = 26%), gevolgd door Gelderland (2.911 = 17%). In Zeeland zijn slechts 217 (= 1%) werknemers.

Kijken we naar de toe- en afname van het aantal werknemers per provincie dan valt in de afgelopen 6 maanden de procentuele daling in Limburg op (-7,2%). Daarbinnen valt de arbeidsmarktregio Zuid Limburg op. Mede als gevolg van het faillissement van een groter bedrijf is er een afname van 19,3%. In totaal kennen acht provincies een daling. Daarentegen is er een groei waar te nemen in de provincies Flevoland, Friesland en Overijssel. Van de 35 arbeidsmarktregio's kennen er tien (Friesland, Zuidoost-Brabant, Midden-Utrecht, Drechtsteden, Rijnmond, Gooi en Vechtstreek, Twente, Flevoland, Midden-Brabant en Helmond-De Peel) een groei, drie zijn gelijk gebleven en de overige arbeidsmarktregio's kennen een daling in het aantal werknemers.

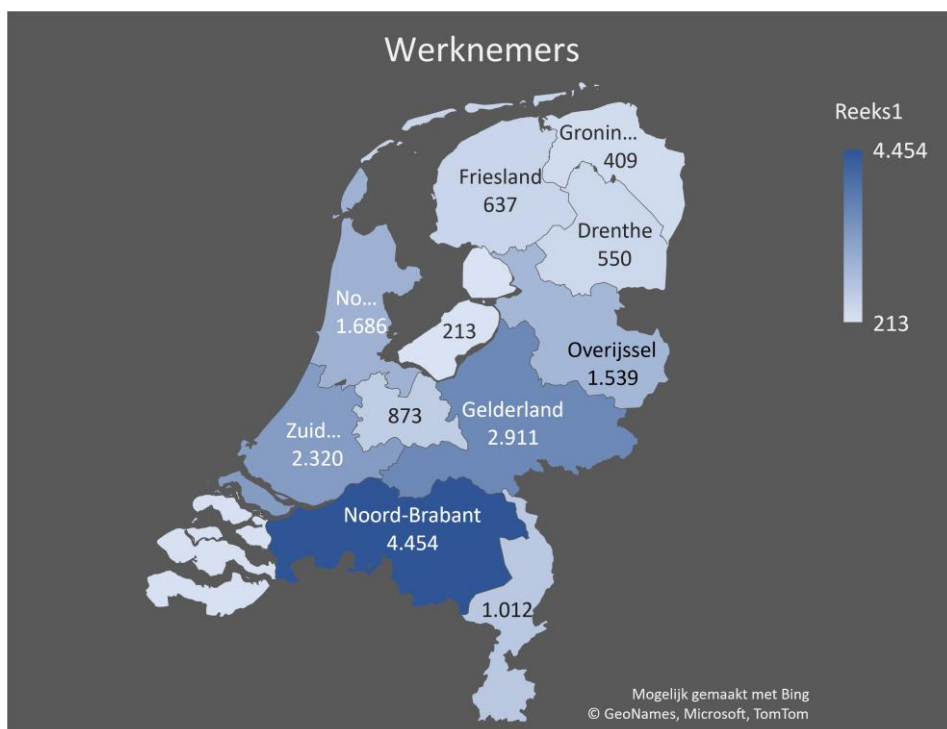

Figuur 1 Werknemersverdeling per provincie per 2023-12

<sup>3</sup> Bron: [StatLine - Werkzame beroepsbevolking; anciënniteit \(cbs.nl\)](https://statline.cbs.nl)

<sup>4</sup> Bron: [StatLine - Arbeidsdeelname; ouderen \(cbs.nl\)](https://statline.cbs.nl)



### 3.b. Werkgevers

Het aantal werkgevers is het afgelopen half jaar gedaald met 3,1%. In procentuele aantallen is de daling vooral waar te nemen bij bedrijven tussen 50 en 100 medewerkers. De gemiddelde bedrijfsgrootte is ook gedaald van 9,33 (31-12-2022) naar 9,19 (31-12-2023). In absolute aantallen is er vooral een afname te zien bij de bedrijven kleiner dan vijf werknemers (-52).

De verschillen per provincie zijn groot. Bijna alle provincies kennen een daling. Uitzondering zijn Flevoland (+18,4%), Utrecht en Zeeland. Groningen kent een daling van 9,5%. Op het niveau van de arbeidsmarktregio's zijn er 20 waar een daling heeft plaatsgevonden, vier zijn onveranderd gebleven en elf regio's kennen een groei. De regio's met de grootste dalingen (>5%) zijn Midden-Gelderland, Groningen, Holland Rijnland, Rivierenland, Gorinchem, Noord-Holland Noord, Noord-Limburg, Midden-Utrecht, Midden-Holland, Groot Amsterdam, Stedendriehoek en Noordwest Veluwe, Zuidoost-Brabant, Zaanstreek/Waterland en Twente. De grootste stijgers met meer dan 5% zijn Midden-Brabant, Gooi en Vechtstreek, Drechtsteden, Zuid-Holland Centraal en Flevoland.

Het aandeel bedrijven met meer dan vijf werknemers is toegenomen van 41,8 naar 42,4% ten koste van de bedrijven kleiner dan vijf werknemers.

Tabel 2. Aantal werkgevers <sup>5</sup>						Wijziging t.o.v. vorig	
	31-12-2020	31-12-2021	31-12-2022	1-7-2023	31-12-2023	half jaar	jaar
<b>Grootteklasse</b>							
minder dan 5 werknemers	1.035	1.088	1.124	1.127	1.075	-4,6%	-4,4%
5-10 werknemers	352	361	349	342	347	1,5%	-0,6%
10-35 werknemers	326	355	367	364	359	-1,4%	-2,2%
35-50 werknemers	34	30	40	43	39	-9,3%	-2,5%
50-100 werknemers	32	37	37	35	30	-14,3%	-18,9%
100-500 werknemers	13	12	13	14	15	7,1%	15,4%
500 en meer werknemers	0	0	0	0	0		
	<b>1.792</b>	<b>1.883</b>	<b>1.930</b>	<b>1.925</b>	<b>1.865</b>	<b>-3,1%</b>	<b>-3,4%</b>

#### Aantal werkgevers per provincie

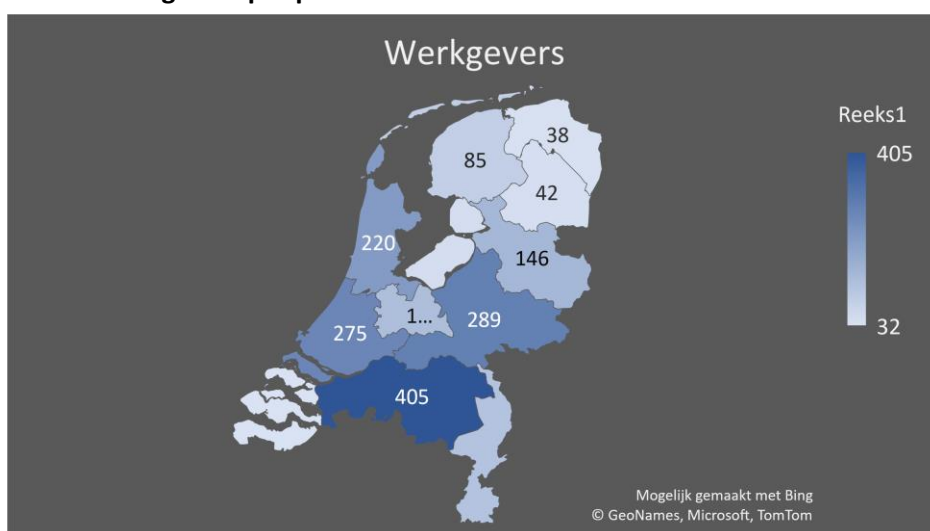

Figuur 2 Werkgevers per provincie per 2023-12

<sup>5</sup> Bron: UWV

### 3.b.1. Faillissementen<sup>6</sup>

Er worden in de tabel hierna het totaal aantal faillissementen in Nederland, het aantal voor de industrie en de sector Meubelindustrie weergegeven.

Tabel 3. Faillissementen	Bedrijven (geen eenmanszaak)			
	2020	2021	2022	2023
Perioden				
Alle economische activiteiten	2.703	1.537	1.854	2.871
C Industrie	200	94	151	257
31 Meubelindustrie	16	6	10	22
totaal bedrijven branche	1.895	1.930	1.925	1.865
% van de branche	0,8%	0,3%	0,5%	1,2%

Het aantal faillissementen is zowel landelijk als in de branche in 2023 ten opzichte van 2022 toegenomen. Er zijn 1,2% van de bedrijven failliet gegaan.

---

<sup>6</sup> Bron: [StatLine - Faillissementen; bedrijven en instellingen, SBI 2008 \(cbs.nl\)](https://statline.cbs.nl)

### 3. Gegevens mbo-onderwijs

De DUO gegevens zijn afkomstig uit de rapportage 'Meubels maken in cijfers 2019-2023'. De data die opgenomen zijn in het rapport zijn afkomstig van DUO. In de bijlagen 6 tot en met 11 zijn nog uitgebreidere gegevens te vinden.

<b>Tabel 4. Totaal studenten</b>	<b>2020</b>	<b>2021</b>	<b>2022</b>	<b>2023</b>	<b>verschil 22-&gt;23</b>
Bbl	1.078	1.172	1.301	1.197	-8%
Bol	3.027	2.948	2.668	2.509	-6%
Extraneus	110	82	118	103	-13%
<b>Eindtotaal</b>	<b>4.215</b>	<b>4.202</b>	<b>4.087</b>	<b>3.809</b>	<b>-6,6%</b>

<b>Tabel 5. Studenten per opleidingsrichting</b>	<b>2020</b>	<b>2021</b>	<b>2022</b>	<b>2023</b>	<b>verschil 22-&gt;23</b>
Meubelmaken N2 /3	2.606	2.597	2.554	2.311	-10%
Machinaal	110	93	81	69	-15%
Meubelstofferen	54	51	43	45	5%
Werkvoorbereiden	142	139	133	147	11%
Ondernemend meubelmaken	1.303	1.322	1.276	1.237	-3%
<b>Totaal</b>	<b>4.215</b>	<b>4.202</b>	<b>4.087</b>	<b>3.809</b>	<b>-6,6%</b>

1. Het aantal studenten in de meubelopleidingen is de afgelopen drie jaar elk jaar afgenomen. Van 2020 naar 2021 slechts met een gering aantal (-13). Van 2021 naar 2022 met 115 (-2,7%) en het laatste jaar (van 2022 naar 2023) is de afname 286 (-6,6%). Het aantal BBL studenten in de meubelopleidingen (-8%) is sterker gedaald dan het aantal BOL studenten (-6%). De opleidingen Meubelmaken en Machinaal houtbewerken dalen al drie jaar op rij en het laatste jaar respectievelijk 10 en 15%. De opleiding tot werkvoorbereider is na twee jaar van daling weer gestegen (+11%). De opleiding ondernemend meubelmaken is de laatste twee jaar gekrompen. In het laatste jaar 3%. De kleine opleiding meubelstofferen fluctueert. Met jaarlijks gemiddeld bijna 50 studenten.

De daling van het aantal studenten in het laatste jaar in de meubelgerichte opleidingen (-6,6%) is veel sterker dan de daling die bij alle MBO opleidingen (-2,7%<sup>7</sup>) is te zien.

1. Als we naar de scholen kijken (zie bijlage 6) zien we dat vooral de kleine scholen (ROC Midden Nederland, ROC Drenthe College, ROC Da Vinci College, Hoornbeeck College en ROC Rivor een daling van meer dan 20% kennen. Dat geldt ook voor het Horizon college en het Alfa College. Er zijn ook stijgers, namelijk het Summa College (+9%), Gilde opleidingen (+7%), Deltion College (+3%) en ROC van Twente (+1%).
2. De samenwerkingsverbanden hebben een constant aandeel van het totaal aantal BBL studenten in dienst (zie bijlage 11). Dit ligt rond de 35% van het totaal aantal BBL studenten.

<sup>7</sup> Bron: [Duo](#)



## 4. Gegevens vmbo-onderwijs

Van het VMBO<sup>8</sup> zijn er alleen gegevens beschikbaar van het profiel Bouwen Wonen Interieur (BWI) als geheel. De cijfers worden gegeven van het derde en vierde leerjaar, omdat vanaf het derde leerjaar een profiel wordt gekozen.

PROFIEL	LEERWEG	2020	2021	2022	2023	groei/daling
BWI	BB	2.302	2.312	2.709	2.755	1,7%
BWI	KB	3.525	3.397	3.697	4.065	10,0%
BWI	GL	757	828	912	941	3,2%
BWI	<b>Totaal</b>	<b>6.584</b>	<b>6.537</b>	<b>7.318</b>	<b>7.761</b>	<b>6,1%</b>

PROFIEL	LEERJAAR	2020	2021	2022	2023	groei/daling
BWI	Leerjaar 3	3.443	3.358	4.115	4.026	-2,2%
BWI	Leerjaar 4	3.141	3.179	3.203	3.735	16,6%
BWI	<b>Totaal</b>	<b>6.584</b>	<b>6.537</b>	<b>7.318</b>	<b>7.761</b>	<b>6,1%</b>

Sinds 2021 is er een stijging in het VMBO profiel BWI waarneembaar. In het laatste jaar 6,1%. Afgelopen jaar is het aantal leerlingen in het derde jaar wel afgenomen met 2,2%.

### Toelichting Leerwegen vmbo<sup>9</sup>

Er zijn vier leerwegen in het vmbo:

- Theoretische leerweg (vmbo-t): Studenten volgen over het algemeen alleen algemeen vormende (avo-) vakken.
- Gemengde leerweg (GL): studenten volgen over het algemeen 1 avo-vak minder. In plaats daarvan krijgen ze 4 uur beroepsgericht onderwijs. De avo-vakken zijn van hetzelfde niveau als in de theoretische leerweg. Met een diploma van de gemengde leerweg mag een student doorstromen naar een niveau 4 opleiding in het mbo.
- Kaderberoepsgerichte leerweg (KB - vmbo kader): studenten volgen avo-vakken en beroepsgerichte vakken. Ongeveer de helft van de schoolweek (zo'n 12 uur) bestaat uit beroepsgericht onderwijs. Met een diploma van de kaderberoepsgerichte leerweg mag een student doorstromen naar een niveau 4 opleiding in het mbo.
- Basisberoepsgerichte leerweg (BB - vmbo basis): studenten volgen avo-vakken en beroepsgerichte vakken. Ongeveer de helft van de schoolweek (zo'n 12 uur) bestaat uit beroepsgericht onderwijs. Met een diploma basisberoepsgerichte leerweg is een student toelaatbaar tot een mbo-opleiding op niveau 2.

Een doorstroomschema vanuit vmbo naar mbo is te vinden in bijlage 13.

<sup>8</sup> [Bron: Regioportretten - Sterk Techniekonderwijs](#)

<sup>9</sup> [Hoe zit het vmbo in elkaar? | Rijksoverheid.nl](#) en [Het verschil tussen een BB/KB advies! - Go VMBO](#)

## 5. Vacatures

Op de website [werk.nl](http://werk.nl) wordt in het dashboard vacaturemarkt inzicht gegeven in de vacatures in Nederland per arbeidsmarktregio. Er zijn gegevens beschikbaar van:

- Aantal openstaande en ontstane vacatures<sup>10</sup> per beroepsklasse en beroepsgroep ([Toelichting](#))
- Aantallen online vacatures<sup>11</sup> gemeld per beroepsklasse, beroepsgroep en functie ([Toelichting](#))

A. Bij de **openstaande en ontstane vacatures** is geen opsplitsing te maken naar functie. Daarom geven we alleen de beroepsgroep meubelmakers, kleermakers en stoffeerdere weer. In andere beroepsgroepen zijn ook veel functies opgenomen die niet gerelateerd zijn aan de interieurbouw en meubelindustrie.

Tabel 7. Openstaande en ontstane vacatures (beroepsgroep meubelmakers, kleermakers en stoffeerdere)		
kwartaal	Openstaande vacatures	ontstane vacatures
2021-01	600	700
2021-02	700	800
2021-03	800	750
2021-04	850	750
2022-01	750	700
2022-02	700	600
2022-03	750	600
2022-04	750	600
2023-01	850	750
2023-02	750	650
2023-03	700	600
2023-04	650	500
2024-01	650	550

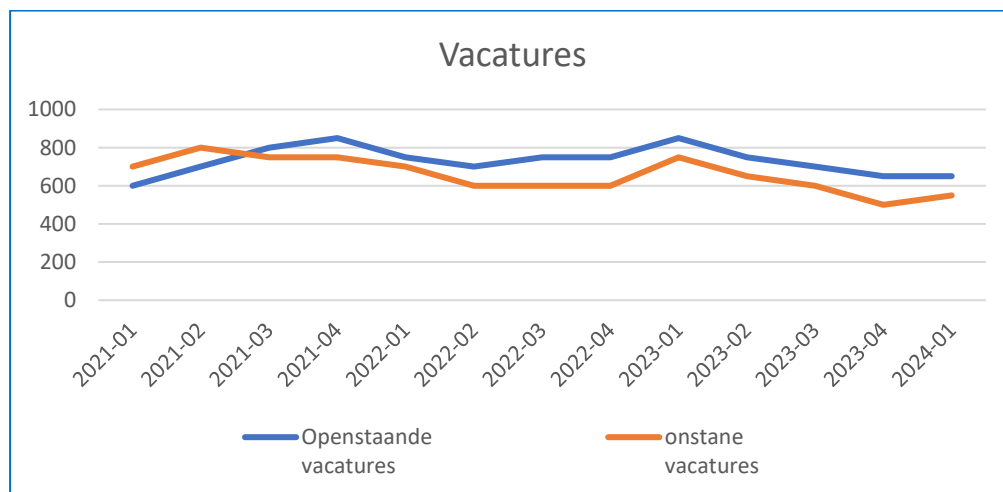

Figuur 3 Openstaande en ontstane vacatures; Bron: [werk.nl](http://werk.nl)

Het aantal ontstane en openstaande vacatures is van Q1 2023 naar Q1 2024 gedaald met elk 200 vacatures.

<sup>10</sup> Bron: [Dashboard Vacaturemarkt \(UWV- werk.nl\)](http://Dashboard Vacaturemarkt (UWV- werk.nl))

<sup>11</sup> Bron: [Dashboard Online vacatures \(UWV - werk.nl\)](http://Dashboard Online vacatures (UWV - werk.nl))

## B. Online vacatures

Binnen het online vacature dashboard is het mogelijk op functie een analyse te maken. Dit heeft plaatsgevonden binnen de beroepsgroep meubelmakers, kleermakers en stoffeerders en timmerlieden.

Binnen de beroepsgroepen meubelmakers, kleermakers en stoffeerders en de groep timmerlieden zijn de belangrijkste functies in onze branche te vinden. De functie tekenaar/werkvoorbereider is echter niet uit de UWV gegevens te destilleren. De functiebenamingen komen niet exact overeen met de functies in de branche, waardoor het niet een compleet beeld geeft van de branche

Tabel 8. Online vacatures								
maand	meubelmakers, kleermakers en stoffeerders	timmerlieden	maand	meubelmakers, kleermakers en stoffeerders	timmerlieden		verschil 12 mnd meubelmakers etc	verschil 12 mnd timmerlieden
2023-07	332	2.827	2022-07	526	3.757		-194	-930
2023-08	412	3.119	2022-08	427	3.700		-15	-581
2023-09	393	2.688	2022-09	629	4.635		-236	-1.947
2023-10	463	3.221	2022-10	485	4.074		-22	-853
2023-11	444	3.548	2022-11	531	4.370		-87	-822
2023-12	492	3.652	2022-12	444	3.811		48	-159
2024-01	425	3.175	2023-01	458	4.368		-33	-1.193
2024-02	465	3.301	2023-02	473	3.852		-8	-551
2024-03	481	3.482	2023-03	486	3.630		-5	-148
2024-04	457	3.278	2023-04	626	4.098		-169	-820
2024-05	432	3.389	2023-05	482	3.505		-50	-116
2024-06	304	2.593	2023-06	440	1.948		-136	645
				<b>6.007</b>	<b>45.748</b>		<b>-907</b>	<b>-7.475</b>
							<b>-15%</b>	<b>-16%</b>

Tussen december 2022 en december 2023 is er bij de groep **meubelmakers, kleermakers en stoffeerders** een stijging van 10,8 waar te nemen en bij de timmerlieden een daling van 4,2%. Kijken we tussen juni 2023 en juni 2024 dan zien we een ander beeld. Bij de eerste groep is een daling van 30,8% waarneembaar en bij de tweede groep juist een stijging van 33,1%.

Binnen de twee beroepsgroepen (meubelmakers/kleermakers/stoffeerders en timmerlieden) zijn de specifieke meubelvacatures op een rij gezet. Dit levert het onderstaande beeld op.

Tabel 9. Online vacatures - functies	dec-22	dec-23	jun-24
Ambachtelijk lijstenmaker*	3		
Ambachtelijk meubelmaker*	82	123	39
Carrosseriebouwer (hout)*		1	
CNC-bedieners machinale houtbewerkingsmachines*	10	20	10
Houtfineerder*	2		
Insteller houtbewerkingsmachines*	1		4
Machinaal houtbewerker*	238	234	132
Machinaal meubelmaker*	4	11	11
Meubelstoffeerder*	11	21	8

Voertuigbekleeder*	3		
Voorman / voorvrouw machinale houtbewerking*	1	5	2
Bedrijfsleider / ondernemer interieurbouwbedrijf**	1		1
Interieurbouwer**	298	308	152
Keukenmonteur**	127	115	46
Scheepsinterieurbouwer**	14	9	19
Scheepstimmerman / sloopstimmervrouw**	78	48	25
<b>* Totaal groep Meubelmakers, kleermakers en stoffeerdere</b>	<b>355</b>	<b>415</b>	<b>206</b>
<b>** Totaal groep Timmerlieden</b>	<b>518</b>	<b>480</b>	<b>243</b>

We zien dat er slechts +/- 10% van de vacatures van de timmerlieden (met \*\*) te relateren zijn aan de interieurbouw en +/- 75% van de vacatures meubelmakers/kleermakers/stoffeerdere (met \*).

Het aantal vacatures is in twaalf maanden (tussen december 2022 en december 2023) bij de groep timmerlieden/meubel gerelateerd met 32 (= -6,2%) van 518 naar 480 gedaald. Bij de groep meubelmakers, kleermakers en stoffeerdere/meubelgerelateerd was er een stijging te zien van 60 (=+16,9%). Tussen december 2023 en juni 2024 is de daling van het aantal vacatures bijna 50% voor beide groepen met meubelgerichte vacatures.

### C. Verdeling per arbeidsmarktregio per 2023-12

De openstaande online vacatures in de beroepsgroepen Meubelmakers, kleermakers en stoffeerders en timmerlieden, waarbij alleen de meubel gerelateerde functies zijn geselecteerd in relatie tot het aantal werknemers in de verschillende arbeidsmarktregio's geeft het volgende beeld:

<b>Tabel 10. arbeidsmarktregio 31-12-2023</b>	<b>werknemers</b>	<b>vacatures</b>	<b>aandeel</b>
Flevoland	191	26	14%
Noordoost-Brabant	552	64	12%
Friesland	637	71	11%
Groot Amsterdam	326	34	10%
Midden-Brabant	349	28	8%
Zeeland	274	21	8%
Groningen	505	38	8%
Zuid-Limburg	255	19	7%
IJsselvechtstreek	864	61	7%
Zuid-Kennemerland en IJmond	200	14	7%
Zuid-Holland Centraal	145	10	7%
Zaanstreek/Waterland	319	20	6%
Midden-Gelderland	247	15	6%
Food Valley	430	26	6%
Stedendriehoek en Noordwest Veluwe	472	27	6%
Achterhoek	910	49	5%
Haaglanden	211	11	5%
Rijnmond	795	41	5%
Holland Rijnland	446	23	5%
Gooi en Vechtstreek	97	5	5%
Midden-Utrecht	779	38	5%
Noord-Holland Noord	557	27	5%
Twente	981	46	5%
Midden-Holland	243	11	5%
Zuidoost-Brabant	914	35	4%
Rivierenland	508	19	4%
Gorinchem	198	7	4%
Amersfoort	227	8	4%
West-Brabant	1.228	39	3%
Helmond-De Peel	503	14	3%
Midden-Limburg	495	13	3%
Drechtsteden	341	8	2%
Rijk van Nijmegen	366	7	2%
Drenthe	417	7	2%
Noord-Limburg	896	13	1%

**Conclusie:** De arbeidsmarktregio's Flevoland, Noordoost-Brabant, Friesland en Groot Amsterdam hebben in verhouding tot het aantal werkenden in de branche het hoogste percentage vacatures. Daarentegen hebben de regio's Drechtsteden, Rijk van Nijmegen, Drenthe en Noord-Limburg het laagste percentage.

## Bijlage 1. Dienstverbanden per provincie

Tabel 11. Aantal dienstverbanden interieurbouw en meubelindustrie						Wijziging t.o.v. vorig	
Naar provincie	31-12-2020	31-12-2021	31-12-2022	1-7-2023	31-12-2023	half jaar	jaar
Drenthe						-1,3%	2,0%
Flevoland	190	201	212	207	213	2,9%	0,5%
Friesland	533	580	626	635	637	0,3%	1,8%
Gelderland	2.743	2.851	2.959	3.018	2.911	-3,5%	-1,6%
Groningen	359	417	414	426	409	-4,0%	-1,2%
Limburg	1.018	1.034	1.095	1.091	1.012	-7,2%	-7,6%
Noord-Brabant	4.227	4.395	4.489	4.516	4.454	-1,4%	-0,8%
Noord-Holland	1.533	1.619	1.744	1.705	1.686	-1,1%	-3,3%
Overijssel	1.429	1.456	1.513	1.520	1.539	1,3%	1,7%
Utrecht	798	847	907	900	873	-3,0%	-3,7%
Zeeland	266	268	283	274	274	0,0%	-3,2%
Zuid-Holland	2.225	2.301	2.347	2.346	2.320	-1,1%	-1,2%
Onbekend	299	255	274	275	253		
	<b>16.001</b>	<b>16.690</b>	<b>17.402</b>	<b>17.470</b>	<b>17.131</b>	-1,9%	-1,6%

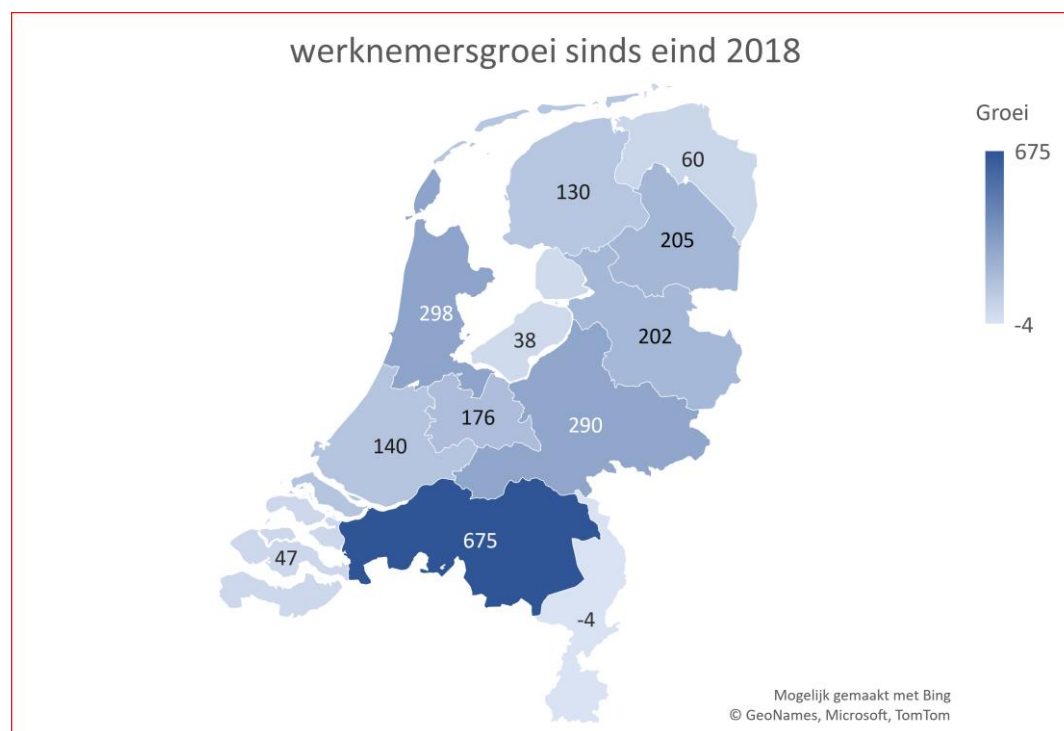

Figuur 4 werknemersgroei sinds 2018



## Bijlage 2. Gemiddelde bedrijfsgrootte per provincie

<b>Tabel 12. gemiddelde bedrijfsgrootte per provincie</b>	<b>31-12-2021</b>	<b>31-12-2022</b>	<b>31-12-2023</b>
<b>gemiddelde bedrijfsgrootte</b>	<b>8,86</b>	<b>9,02</b>	<b>9,19</b>
Drenthe	10,1	11,7	13,1
Flevoland	5,9	5,2	4,7
Friesland	6,7	7,0	7,5
Gelderland	9,2	9,6	10,1
Groningen	9,7	10,4	10,8
Limburg	9,0	9,6	8,8
Noord-Brabant	10,6	10,8	11,0
Noord-Holland	7,6	7,5	7,7
Overijssel	10,1	10,7	10,5
Utrecht	7,7	7,4	6,9
Zeeland	8,9	8,3	8,6
Zuid-Holland	8,0	8,0	8,4

We zien dat de afgelopen jaren de gemiddelde bedrijfsgrootte is gestegen van 8,86 eind 2021 naar 9,19 eind 2023. Dit is een stijging van 3,6%.

De provincies Flevoland en Utrecht kennen echter twee jaar op rij een daling. Limburg laat het laatste jaar ook een grotere daling (van 9,6 naar 8,8) zien.

## Bijlage 3. Dienstverbanden per arbeidsmarktregio

Tabel 13. Aantal dienstverbanden interieurbouw en meubelindustrie per arbeidsmarktregio						Wijziging t.o.v. vorig	
Naar provincie	31-12-2020	31-12-2021	31-12-2022	1-7-2023	31-12-2023	half jaar	jaar
Achterhoek	876	892	937	948	910	-4,0%	-2,9%
Amersfoort	218	235	246	227	227	0,0%	-7,7%
Drechtsteden	327	342	332	336	341	1,5%	2,7%
Drenthe	263	339	405	423	417	-1,4%	3,0%
Flevoland	174	186	190	184	191	3,8%	0,5%
Food Valley	403	436	450	469	430	-8,3%	-4,4%
Friesland	533	580	626	635	637	0,3%	1,8%
Gooi en Vechtstreek	94	90	103	94	97	3,2%	-5,8%
Gorinchem	182	199	199	205	198	-3,4%	-0,5%
Groningen	445	510	513	525	505	-3,8%	-1,6%
Groot Amsterdam	310	340	355	346	326	-5,8%	-8,2%
Haaglanden	180	192	205	223	211	-5,4%	2,9%
Helmond-De Peel	409	458	476	478	503	5,2%	5,7%
Holland Rijnland	415	427	455	465	446	-4,1%	-2,0%
IJsselvechtstreek	862	890	906	892	864	-3,1%	-4,6%
Midden-Brabant	314	309	322	336	349	3,9%	8,4%
Midden-Gelderland	237	243	251	258	247	-4,3%	-1,6%
Midden-Holland	237	246	250	253	243	-4,0%	-2,8%
Midden-Limburg	448	465	509	501	495	-1,2%	-2,8%
Midden-Utrecht	670	713	779	771	779	1,0%	0,0%
Noord-Holland Noord	528	532	576	566	557	-1,6%	-3,3%
Noord-Limburg	883	899	923	931	896	-3,8%	-2,9%
Noordoost-Brabant	505	519	559	563	552	-2,0%	-1,3%
Rijk van Nijmegen	336	348	368	378	366	-3,2%	-0,5%
Rijnmond	787	801	819	778	795	2,2%	-2,9%
Rivierenland	475	521	516	528	508	-3,8%	-1,6%
Stedendriehoek en Noordwest Veluwe	435	460	490	500	472	-5,6%	-3,7%
Twente	931	939	953	950	981	3,3%	2,9%
West-Brabant	1.192	1.214	1.223	1.254	1.228	-2,1%	0,4%
Zaanstreek/Waterland	298	314	333	330	319	-3,3%	-4,2%
Zeeland	266	268	283	274	274	0,0%	-3,2%
Zuid-Holland Centraal	149	151	145	147	145	-1,4%	0,0%
Zuid-Kennemerland en IJmond	194	194	208	201	200	-0,5%	-3,8%
Zuid-Limburg	285	297	310	316	255	-19,3%	-17,7%
Zuidoost-Brabant	841	886	913	910	914	0,4%	0,1%
Onbekend	299	255	274	275	253		
	<b>16.001</b>	<b>16.690</b>	<b>17.402</b>	<b>17.470</b>	<b>17.131</b>	<b>-1,9%</b>	<b>-1,6%</b>

## Bijlage 4. Dienstverbanden leeftijdsgroepen, geslacht en bedrijfsgrootte

<b>Tabel 14. Leeftijdsgroepen</b>		
>55	3.352	3.214
<25	3.192	3.264
aandeel 55+	19,6%	18,5%
aandeel 25-	18,6%	18,8%

<b>Tabel 15. Geslacht</b>		
Man	13.838	14.161
Vrouw	3.171	3.152
Percentage man	81,4%	81,7%
Percentage vrouw	18,6%	18,3%

<b>Tabel 16. bedrijfsgrootte</b>		
< 5	1.075	1.124
> 5	790	806
Aandeel < 5	57,6%	58,2%
Aandeel > 5	42,4%	41,8%

## Bijlage 5. Werkgevers per provincie

Tabel 17. Aantal werkgevers						Wijziging t.o.v. vorig	
Naar provincie	31-12-2020	31-12-2021	31-12-2022	1-7-2023	31-12-2023	half jaar	jaar
Drenthe	40	46	46	44	42	-4,5%	-8,7%
Flevoland	32	34	41	38	45	18,4%	9,8%
Friesland	80	86	90	85	85	0,0%	-5,6%
Gelderland	285	310	309	305	289	-5,2%	-6,5%
Groningen	39	43	40	42	38	-9,5%	-5,0%
Limburg	114	115	114	118	115	-2,5%	0,9%
Noord-Brabant	400	413	416	422	405	-4,0%	-2,6%
Noord-Holland	198	214	233	232	220	-5,2%	-5,6%
Overijssel	141	144	141	151	146	-3,3%	3,5%
Utrecht	100	110	122	120	127	5,8%	4,1%
Zeeland	27	30	34	31	32	3,2%	-5,9%
Zuid-Holland	276	288	293	288	275	-4,5%	-6,1%
Onbekend	60	50	51	49	46	-6,1%	-9,8%
	<b>1.792</b>	<b>1.883</b>	<b>1.930</b>	<b>1.925</b>	<b>1.865</b>	<b>-3,1%</b>	<b>-3,4%</b>

## Bijlage 6. Werkgevers per arbeidsmarktregio

Tabel 18. Aantal werkgevers						Wijziging t.o.v. vorig	
Naar arbeidsmarktregio	31-12-2020	31-12-2021	31-12-2022	1-7-2023	31-12-2023	half jaar	jaar
Midden-Gelderland	38	38	30	35	30	-14,3%	0,0%
Groningen	57	66	60	61	54	-11,5%	-10,0%
Holland Rijnland	47	47	54	54	48	-11,1%	-11,1%
Rivierenland	60	68	68	64	57	-10,9%	-16,2%
Gorinchem	25	22	30	29	26	-10,3%	-13,3%
Noord-Holland Noord	47	45	42	43	39	-9,3%	-7,1%
Noord-Limburg	111	111	110	110	100	-9,1%	-9,1%
Midden-Utrecht	63	75	80	78	71	-9,0%	-11,3%
Midden-Holland	36	34	38	41	38	-7,3%	0,0%
Groot Amsterdam	58	60	71	74	69	-6,8%	-2,8%
Stedendriehoek en Noordwest Veluwe	61	68	61	62	58	-6,5%	-4,9%
Zuidoost-Brabant	69	74	76	83	78	-6,0%	2,6%
Zaanstreek/Waterland	36	40	41	37	35	-5,4%	-14,6%
Twente	84	81	73	77	73	-5,2%	0,0%
Achterhoek	42	48	50	45	43	-4,4%	-14,0%
Rijnmond	90	99	99	89	86	-3,4%	-13,1%
Zuid-Kennemerland en IJmond	28	25	28	30	29	-3,3%	3,6%
Haaglanden	36	35	40	39	38	-2,6%	-5,0%
Rijk van Nijmegen	39	40	43	45	44	-2,2%	2,3%
West-Brabant	92	84	86	87	86	-1,1%	0,0%
Amersfoort	33	37	39	36	36	0,0%	-7,7%
Drenthe	21	22	24	22	22	0,0%	-8,3%
Food Valley	49	50	55	60	60	0,0%	9,1%
Friesland	80	86	90	85	85	0,0%	-5,6%
IJsselvechtstreek	73	90	96	91	92	1,1%	-4,2%
Helmond-De Peel	48	47	42	44	45	2,3%	7,1%
Zuid-Limburg	36	42	40	41	42	2,4%	5,0%
Noordoost-Brabant	57	63	68	72	74	2,8%	8,8%
Zeeland	27	30	34	31	32	3,2%	-5,9%
Midden-Limburg	54	63	71	70	73	4,3%	2,8%
Midden-Brabant	38	38	33	35	37	5,7%	12,1%
Gooi en Vechtstreek	18	19	21	20	22	10,0%	4,8%
Drechtsteden	26	27	27	28	31	10,7%	14,8%
Zuid-Holland Centraal	22	26	21	22	25	13,6%	19,0%
Flevoland	31	33	38	36	41	13,9%	7,9%
Onbekend	60	50	51	49	46	-6,1%	-9,8%
	<b>1.792</b>	<b>1.883</b>	<b>1.930</b>	<b>1.925</b>	<b>1.865</b>	<b>-3,1%</b>	<b>-3,4%</b>

## Bijlage 7. Studenten per MBO school

<b>Tabel 19. Totaal Meubelopleidingen</b>	<b>2020</b>	<b>2021</b>	<b>2022</b>	<b>2023</b>	<b>verschil 2022-&gt;2023</b>
HMC	2030	1978	1863	1734	-7%
Summa College	325	335	351	382	9%
Koning Willem I college (incl Leijgraaf)	201	203	196	171	-13%
Firda (incl Friesland college)	160	137	147	144	-2%
Deltion College	210	200	204	211	3%
ROC Nijmegen eo	129	149	149	135	-9%
ROC van Twente	151	156	174	175	1%
ROC A12	118	116	112	108	-4%
ROC Horizon college	123	135	127	102	-20%
ROC Gilde opleidingen	92	93	89	95	7%
ROC Aventus	91	95	98	94	-4%
ROC Tilburg	72	78	72	58	-19%
Alfa-college	80	78	80	58	-28%
Curio	54	50	64	62	-3%
ROC ter AA	48	56	56	53	-5%
ROC Graafschap College	58	59	59	58	-2%
ROC Midden Nederland	120	130	120	85	-29%
ROC Drenthe College	42	44	37	30	-19%
ROC Da Vinci College	56	60	50	30	-40%
Hoornbeeck College	10	14	15	11	-27%
ROC Rivor	23	21	16	12	-25%
VISTA College	22	15	8	1	-88%
<b>Totaal</b>	<b>4.215</b>	<b>4.202</b>	<b>4.087</b>	<b>3.809</b>	<b>-7%</b>



## Bijlage 8. Studenten per opleidingsrichting per school

Tabel 20. Meubelmaken N2/N3	2020	2021	2022	2023	verschil 2022->2023
HMC	964	917	874	768	-12%
Summa College	136	155	171	201	18%
Koning Willem I college (incl Leijgraaf)	200	196	187	151	-19%
Firda (incl Friesland college)	148	126	138	136	-1%
Deltion College	125	118	122	131	7%
ROC Nijmegen eo	118	139	142	127	-11%
ROC van Twente	74	86	99	102	3%
ROC A12	101	103	101	99	-2%
ROC Horizon college	115	127	117	90	-23%
ROC Gilde opleidingen	79	78	75	80	7%
ROC Aventus	85	74	67	62	-7%
ROC Tilburg	72	78	72	58	-19%
Alfa-college	76	75	78	55	-29%
Curio	42	41	55	55	0%
ROC ter AA	48	55	55	49	-11%
ROC Graafschap College	50	44	47	44	-6%
ROC Midden Nederland	41	54	52	37	-29%
ROC Drenthe College	38	41	37	30	-19%
ROC Da Vinci College	42	42	29	16	-45%
Hoornbeeck College	10	14	15	11	-27%
ROC Rivor	20	19	13	8	-38%
VISTA College	22	15	8	1	-88%
<b>Totaal</b>	<b>2.606</b>	<b>2.597</b>	<b>2.554</b>	<b>2.311</b>	<b>-9,5%</b>

Tabel 21. Machinaal N2/N3	2020	2021	2022	2023	verschil 2022->2023
Summa College	13	8	7	6	-14%
Firda (incl Friesland college)	8	6	8	8	0%
Deltion College	17	12	16	10	-38%
ROC Nijmegen eo	11	10	7	8	14%
ROC A12	5	3	1	0	-100%
Alfa-college	4	3	2	3	50%
Curio	12	9	9	7	-22%
ROC Graafschap College	8	15	12	14	17%
ROC Midden Nederland	15	12	10	5	-50%
ROC Da Vinci College	6	8	6	4	-33%
ROC Rivor	3	2	3	4	33%
<b>Totaal</b>	<b>110</b>	<b>93</b>	<b>81</b>	<b>69</b>	<b>-15%</b>

Tabel 22. Meubelstofferen N2/N3	2020	2021	2022	2023	verschil 2022->2023
HMC	36	29	26	29	12%
ROC Midden Nederland	17	22	17	16	-6%
<b>Totaal</b>	<b>54</b>	<b>51</b>	<b>43</b>	<b>45</b>	<b>5%</b>

Tabel 23. Werkvoorbereiden N4	2020	2021	2022	2023	verschil 2022->2023
HMC	56	53	50	58	16%
Summa College	35	28	19	15	-21%
Koning Willem I college (incl Leijgraaf)	1	7	9	12	33%
Firda (incl Friesland college)	4	5	1	0	-100%
Deltion College	4	7	10	15	50%
ROC van Twente	9	5	8	8	0%
ROC A12	12	10	10	9	-10%
ROC Horizon college	8	8	10	11	10%
ROC Gilde opleidingen	13	15	14	15	7%
ROC ter AA	0	1	1	4	300%
ROC Midden Nederland	0	0	1	0	-100%
<b>Totaal</b>	<b>142</b>	<b>139</b>	<b>133</b>	<b>147</b>	<b>11%</b>

Tabel 24. Ondernemend MM N4	2020	2021	2022	2023	verschil 2022->2023
HMC	974	979	913	879	-4%
Summa College	141	144	154	160	4%
Deltion College	64	63	56	55	-2%
ROC van Twente	63	63	67	65	-3%
ROC Aventus	6	21	31	32	3%
ROC Midden Nederland	47	42	40	27	-33%
ROC Da Vinci College	8	10	15	10	-33%
<b>Totaal</b>	<b>1.303</b>	<b>1.322</b>	<b>1.276</b>	<b>1.237</b>	<b>-3%</b>

#### Conclusies:

- **Meubelmaken:** van 2022 naar 2023 is de daling van het aantal studenten meubelmaken 9,5%. De stijgers zijn Summa college, Deltion college, ROC van Twente, en ROC Gilde opleidingen. Er zijn 13 scholen waarbij de daling meer dan 10% is.
- **Machinaal houtbewerken:** van 2022 naar 2023 is de daling van het aantal studenten machinaal houtbewerken 15%. De stijgers zijn Alfa college, ROC Graafschap college, ROC Nijmegen en ROC Rivior. Er zijn 5 scholen waarbij de daling meer dan 15% is.
- **Werkvoorbereiden:** van 2022 naar 2023 is er een stijging van het aantal studenten werkvoorbereiden van 11%. Alleen het Summa college en ROC A12 daalden in student aantallen.
- **Ondernemend meubelmaken:** van 2022 naar 2023 is er een daling van het aantal studenten ondernemend meubelmaken van 3%. De opleiding met het minste aantal studenten ROC Midden Nederland en ROC Da Vinci College kenden beiden een daling van 33%. Bij het HMC was een daling van 4% en ROC van Twente 3%. Het Summa college groeide met 4%.

## Bijlage 9. Studenten per opleiding

<b>Tabel 25. Meubelmaken N2 /3</b>	<b>2020</b>	<b>2021</b>	<b>2022</b>	<b>2023</b>	<b>verschil 22-&gt;23</b>
Bbl	857	963	1.094	987	-10%
Bol	1.682	1.578	1.366	1.235	-10%
Extraneus	67	56	94	89	-5%
<b>Eindtotaal</b>	<b>2.606</b>	<b>2.597</b>	<b>2.554</b>	<b>2.311</b>	<b>-10%</b>

<b>Tabel 26. Machinaal</b>	<b>2020</b>	<b>2021</b>	<b>2022</b>	<b>2023</b>	<b>verschil 22-&gt;23</b>
Bbl	99	82	70	61	-13%
Bol	3	7	4	6	50%
Extraneus	8	4	7	2	-71%
<b>Eindtotaal</b>	<b>110</b>	<b>93</b>	<b>81</b>	<b>69</b>	<b>-15%</b>

<b>Tabel 27. Meubelstofferen</b>	<b>2020</b>	<b>2021</b>	<b>2022</b>	<b>2023</b>	<b>verschil 22-&gt;23</b>
Bbl	18	22	18	16	-11%
Bol	34	28	24	29	21%
Extraneus	2	1	1	0	-100%
<b>Eindtotaal</b>	<b>54</b>	<b>51</b>	<b>43</b>	<b>45</b>	<b>5%</b>

<b>Tabel 28. Werkvoorbereiden</b>	<b>2020</b>	<b>2021</b>	<b>2022</b>	<b>2023</b>	<b>verschil 22-&gt;23</b>
Bbl	89	81	97	104	7%
Bol	44	47	35	38	9%
Extraneus	9	11	1	5	400%
<b>Totaal</b>	<b>142</b>	<b>139</b>	<b>133</b>	<b>147</b>	<b>11%</b>

<b>Tabel 29. Ondernemend meubelmaken</b>	<b>2020</b>	<b>2021</b>	<b>2022</b>	<b>2023</b>	<b>verschil 22-&gt;23</b>
Bbl	15	24	22	29	32%
Bol	1.264	1.288	1.239	1.201	-3%
Extraneus	24	10	15	7	-53%
<b>Totaal</b>	<b>1.303</b>	<b>1.322</b>	<b>1.276</b>	<b>1.237</b>	<b>-3%</b>

<b>Tabel 30. Totaal studenten</b>	<b>2020</b>	<b>2021</b>	<b>2022</b>	<b>2023</b>	<b>verschil 22-&gt;23</b>
Meubelmaken N2 /3	2.606	2.597	2.554	2.311	-10%
Machinaal	110	93	81	69	-15%
Meubelstofferen	54	51	43	45	5%
Werkvoorbereiden	142	139	133	147	11%
Ondernemend meubelmaken	1.303	1.322	1.276	1.237	-3%
<b>Totaal</b>	<b>4.215</b>	<b>4.202</b>	<b>4.087</b>	<b>3.809</b>	<b>-7%</b>

## Bijlage 10. Aantal BPVO en leerbedrijven interieurbouw/meubel

Het SBB geeft informatie over het aantal BPVO's en leerbedrijven <sup>12</sup>. De gegevens zijn van het marktsegment hout en meubel en daarbinnen van vier dossiers.

### BPVO's

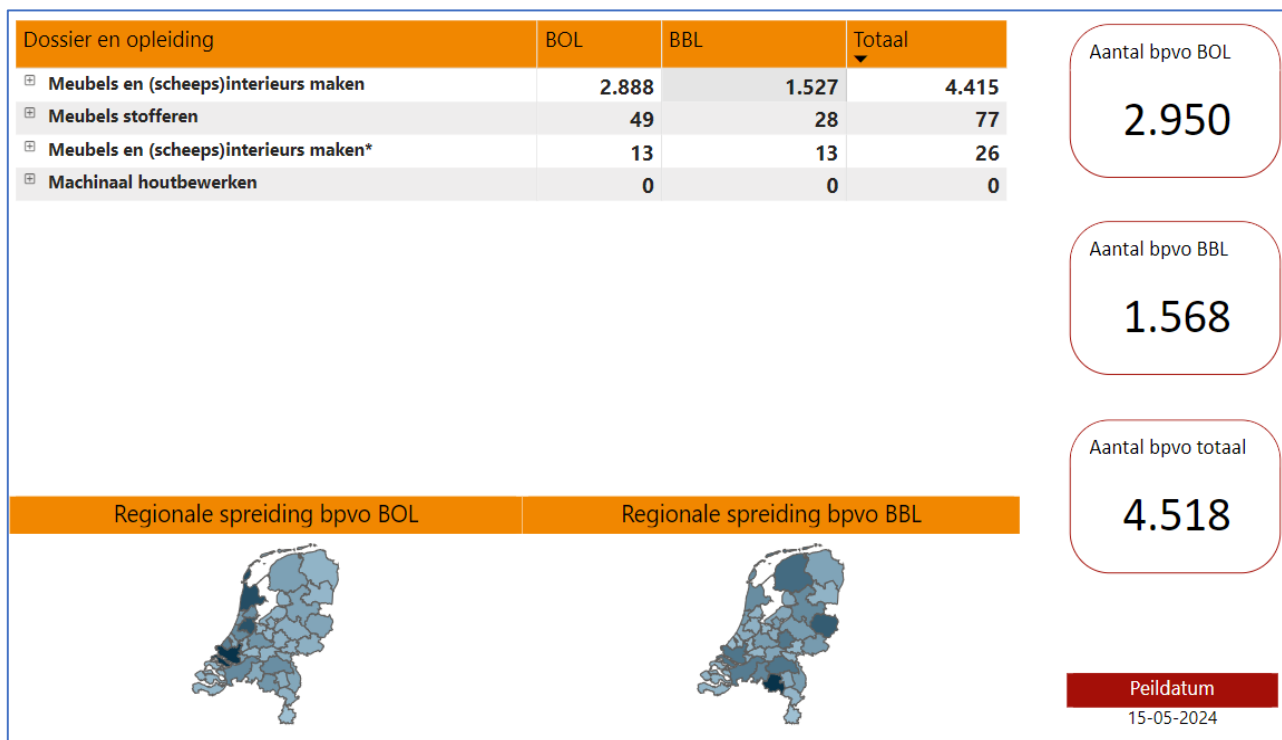

Figuur 5 aantal BPVO's marktsegment meubel in schooljaar 2023-2024

Het aantal BPVO's (4.518) is hoger dan het studentaantal (3.809), omdat een student in een schooljaar meerdere BPVO's kan hebben.

BPVO = beroepspraktijkvormingsovereenkomst tussen student, school en (stage/leer)bedrijf.

### Leerbedrijven

Opleidingen	Erkenningen
Allround meubelstoffeerder	193
Meubelstoffeerder	217
Allround machineoperator meubelindustrie/(scheeps)interieurbouw	599
Werkvoorbereider meubelindustrie/(scheeps)interieurbouw	697
Machineoperator houtverwerkende industrie	910
Ondernemend meubelmaker/(scheeps)interieurbouwer	1.829
Allround meubelmaker/(scheeps)interieurbouwer	2.254
Meubelmaker/(scheeps)interieurbouwer	2.356
<b>Totaal</b>	<b>9.055</b>

Figuur 6 aantal leerbedrijven marktsegment meubel in schooljaar 2023-2024

<sup>12</sup> [Cijfers - SBB \(s-bb.nl\)](https://sbb.nl/cijfers)

## Bijlage 11. Kans op stage/leerbaan

SBB<sup>13</sup> geeft een indicatie voor het verkrijgen van een stage of leerbaan.

### meubelmaken / interieurbouw

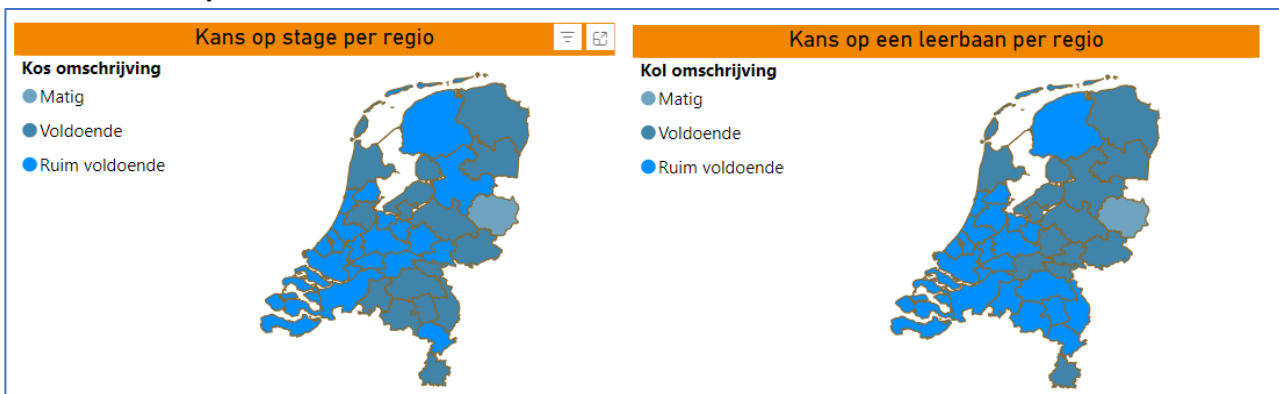

Figuur 7 kans op stage en leerbaan opleiding meubelmaken/interieurbouw

### allround meubelmaken / interieurbouw

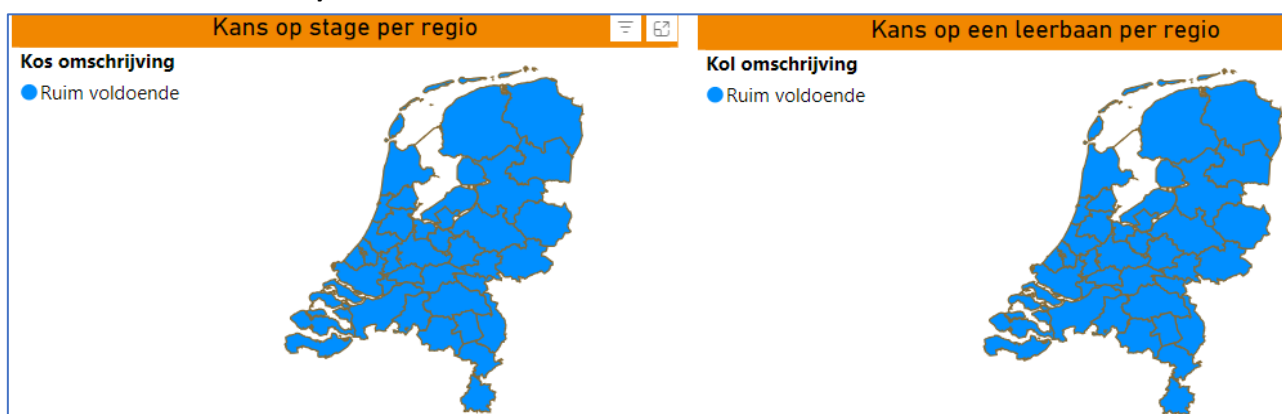

Figuur 8 kans op stage en leerbaan opleiding allround meubelmaken/interieurbouw

### werkvoorbereider meubel

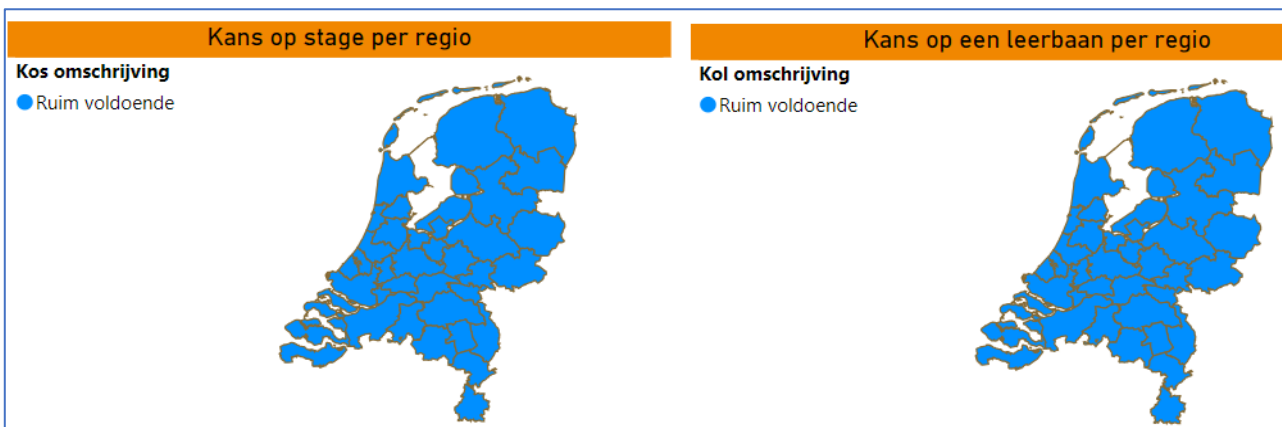

Figuur 9 kans op stage en leerbaan opleiding werkvoorbereiden

**Conclusie:** voor bijna alle regio's is voor de opleidingen meubelmaken en werkvoorbereiden de beoordeling (ruim) voldoende. Uitzondering daarop is de regio Twente voor de niveau 2 opleiding meubelmaken/interieurbouw met een matige beoordeling.

<sup>13</sup> [Cijfers - SBB \(s-bb.nl\)](https://www.s-bb.nl/cijfers)

## Bijlage 12. Studenten bij samenwerkingsverbanden

In de branche worden studenten in tien samenwerkingsverbanden opgeleid. De studenten hebben een arbeidsovereenkomst met het samenwerkingsverband, volgen één dag per week een BBL-opleiding en werken vier dagen bij een aangesloten bedrijf. De bedrijven kunnen binnen en buiten de branche vallen.

<b>Tabel 31. Aantal studenten in SWV'en</b>					
	<b>21/22</b>	<b>22/23</b>	<b>23/24</b>	<b>Totaal 3 jaar</b>	<b>Aandeel van totaal</b>
Arnhem, Apeldoorn, Amersfoort (AAA)	60	66	56	182	14%
BosMti Nuenen	69	84	94	247	19%
Achterhoek Liemers	27	28	23	78	6%
Brabant	66	54	39	159	12%
Noord Holland	35	35	36	106	8%
Limburg	8	8	13	29	2%
Noord Nederland	19	18	5	42	3%
Rotterdam	30	52	55	137	11%
Twente Salland	76	87	88	251	20%
SPTM Bergen op Zoom	11	17	23	51	4%
<b>Eindtotaal</b>	<b>401</b>	<b>449</b>	<b>432</b>	<b>1.282</b>	<b>100%</b>

<b>Aantal BBL</b>	<b>1.172</b>	<b>1.303</b>	<b>1.197</b>	<b>3.672</b>	
<b>Aandeel SWV'en totaal BBL'ers</b>	<b>34%</b>	<b>34%</b>	<b>36%</b>	<b>35%</b>	

**Conclusie:** het aantal BBL'ers dat in dienst is van de samenwerkingsverbanden is vrij constant rond de 35% van het totaal aantal BBL studenten.



## Bijlage 13. Gediplomeerden per opleiding

Tabel 32. Gediplomeerden per opleiding				
Niveau, kwalificatie	2020	2021	2022	2023
<b>2</b>	<b>387</b>	<b>329</b>	<b>337</b>	<b>308</b>
Machinaal houtbewerker	36	20	14	21
Meubelmaker/(scheeps)interieurbouwer	336	298	312	278
Meubelstoffeerder	15	11	11	9
<b>3</b>	<b>473</b>	<b>482</b>	<b>503</b>	<b>480</b>
Allround machinaal houtbewerker	17	16	10	7
Allround meubelmaker/(scheeps)interieurbouwer	439	453	484	468
Allround meubelstoffeerder	17	13	9	5
<b>4</b>	<b>329</b>	<b>324</b>	<b>317</b>	<b>348</b>
Meewerkend leidinggevende meubelindustrie/(scheeps)interieurbouw	1	0	0	0
Ondernemend meubelmaker/(scheeps)interieurbouwer	267	246	255	291
Werkvoorbereider meubelindustrie/(scheeps)interieurbouw	61	78	62	57
<b>Totaal</b>	<b>1189</b>	<b>1135</b>	<b>1157</b>	<b>1136</b>

**Conclusie:** van 2022 naar 2023 is er een daling van het aantal gediplomeerde meubelmakers op niveau 2 te zien van 10,9%. Op niveau 3 is de daling 3,3%. Het aantal gediplomeerde studenten aan de opleiding ondernemend meubelmaken steeg daarentegen met 14,1%.

Tabel 33. % van studenten in dat jaar	2020	2021	2022	2023
Meubelmaken N2 /3	30%	29%	31%	32%
Machinaal	48%	39%	30%	41%
Meubelstofferen	59%	47%	47%	31%
Werkvoorbereiden	43%	56%	47%	39%
Ondernemend meubelmaken	20%	19%	20%	24%
<b>Totaal</b>	<b>28%</b>	<b>27%</b>	<b>28%</b>	<b>30%</b>

## Bijlage 14. Prognose studenten sectorkamer techniek en gebouwde omgeving

Tabel 34.	Prognose studenten sectorkamer techniek en gebouwde omgeving																			Wijziging t.o.v. 2023		
	Jaar	2020	2021	2022	2023	2024	2025	2026	2027	2028	2029	2030	2031	2032	2033	2034	2035	2036	2037	2038	5 jaar	10 jaar
Alfa-college	2304	2290	2332	2235	2140	2073	2019	1963	1885	1834	1799	1765	1739	1717	1696	1677	1658	1648	1641	-16%	-23%	-27%
C I B A P	147	147	182	191	191	195	200	205	207	206	204	202	200	199	197	195	193	193	193	8%	4%	1%
Curio	2709	2532	2442	2488	2403	2357	2324	2284	2224	2193	2162	2140	2127	2114	2106	2094	2082	2082	2079	-11%	-15%	-16%
Deltion College	3412	3445	3469	3609	3487	3400	3328	3251	3138	3061	3017	2988	2972	2955	2929	2905	2888	2888	2888	-13%	-18%	-20%
Firda	2553	2525	2418	3189	3139	3105	3056	3018	2942	2870	2817	2764	2724	2684	2645	2612	2580	2569	2557	-8%	-16%	-20%
HMC	2076	2058	1890	1785	1835	1893	1934	1965	1979	1972	1963	1950	1941	1932	1921	1913	1907	1911	1912	11%	8%	7%
Hoornbeek College	1256	1319	1385	1467	1395	1352	1330	1305	1264	1244	1234	1233	1240	1245	1243	1245	1246	1249	1257	-14%	-15%	-14%
Koning Willem I College	2842	2904	4074	4267	4136	4024	3939	3847	3714	3641	3596	3562	3549	3534	3519	3512	3500	3503	3517	-13%	-17%	-18%
ROC A12	798	807	802	797	778	765	753	741	725	714	707	705	704	703	705	705	703	706	711	-9%	-12%	-11%
ROC AVENTUS	1985	1935	2036	1977	1911	1861	1810	1752	1680	1636	1611	1595	1579	1568	1558	1546	1538	1537	1539	-15%	-21%	-22%
ROC Da Vinci College	1541	1451	1475	1411	1357	1320	1294	1262	1216	1191	1178	1166	1165	1160	1146	1142	1136	1136	1133	-14%	-18%	-20%
ROC Drenthe College	1089	1117	1068	1035	1005	986	959	944	915	891	877	855	842	827	817	809	800	797	795	-12%	-20%	-23%
ROC Gilde Opleidingen	1120	1178	1313	1255	1226	1206	1179	1154	1118	1088	1070	1058	1040	1025	1020	1015	1009	1004	1001	-11%	-18%	-20%
ROC Graafschap College	1810	1904	1924	1767	1707	1667	1620	1571	1511	1468	1433	1408	1391	1376	1359	1345	1336	1335	1338	-14%	-22%	-24%
ROC Horizon College	1945	1887	1907	1852	1762	1709	1666	1624	1570	1530	1505	1485	1474	1464	1453	1448	1439	1436	1436	-15%	-21%	-22%
ROC Midden Nederland	3192	3140	3053	3004	2945	2912	2876	2829	2760	2712	2688	2671	2661	2649	2634	2627	2623	2631	2636	-8%	-12%	-12%
ROC Nijmegen eo	1207	1200	1130	1154	1149	1149	1140	1135	1117	1096	1073	1057	1051	1044	1040	1038	1034	1033	1036	-3%	-10%	-10%
ROC Rivor	486	441	366	403	378	357	343	328	311	304	298	296	295	294	294	294	295	295	296	-23%	-27%	-27%
ROC Ter AA	838	823	781	740	713	692	674	655	632	620	612	606	604	603	598	595	593	598	600	-15%	-19%	-19%
ROC Tilburg	1823	1741	1669	1565	1526	1501	1481	1453	1412	1389	1376	1367	1359	1354	1349	1341	1338	1338	1341	-10%	-13%	-14%
ROC van Twente	3697	3581	3571	3454	3340	3245	3164	3060	2937	2850	2783	2739	2697	2664	2624	2587	2559	2538	2523	-15%	-23%	-27%
Summa College	3329	3290	3254	3205	3144	3084	3038	2986	2914	2872	2846	2825	2812	2805	2795	2783	2778	2785	2792	-9%	-12%	-13%
VISTA College	1754	1745	1721	1772	1754	1743	1722	1699	1669	1640	1612	1592	1569	1550	1533	1513	1498	1491	1484	-6%	-13%	-16%
	<b>43913</b>	<b>43460</b>	<b>44262</b>	<b>44622</b>	<b>43421</b>	<b>42596</b>	<b>41849</b>	<b>41031</b>	<b>39840</b>	<b>39022</b>	<b>38461</b>	<b>38029</b>	<b>37735</b>	<b>37466</b>	<b>37181</b>	<b>36941</b>	<b>36733</b>	<b>36703</b>	<b>36705</b>	<b>-11%</b>	<b>-16%</b>	<b>-18%</b>

## Bijlage 14a. Prognose studenten meubelopleidingen

Op basis van de DUO gegevens op de vorige pagina met een prognose over het aantal studenten in de sectorkamer techniek en gebouwde omgeving, is er een berekening gemaakt voor de studenten in de meubelopleidingen. Daarbij is uitgegaan van het huidige aantal studenten en is er van uitgegaan dat het aandeel meubelstudenten gelijk blijft.

Tabel 35. Voorspelling gebaseerd op cijfers DUO <sup>14</sup>					
Scholen	2023 meubel	%meubel tov totaal aantal studenten in 2023	wijziging meubel 5 jaar (2028)	wijziging meubel 10 jaar (2033)	wijziging meubel 15 jaar (2038)
Alfa-college	58	3%	-9	-13	-15
Cibap	0	0%	0	0	0
Curio	62	2%	-7	-9	-10
Deltion College	211	6%	-28	-38	-42
Firda (incl Friesland college)	144	5%	-11	-23	-29
HMC	1734	97%	188	143	123
Hoornbeeck College	11	1%	-2	-2	-2
Koning Willem I college (incl Leijgraaf)	171	4%	-22	-29	-30
ROC A12	108	14%	-10	-13	-12
ROC Aventus	94	5%	-14	-19	-21
ROC Da Vinci College	30	2%	-4	-5	-6
ROC Drenthe College	30	3%	-3	-6	-7
ROC Gilde opleidingen	95	8%	-10	-17	-19
ROC Graafschap College	58	3%	-8	-13	-14
ROC Horizon college	102	6%	-16	-21	-23
ROC Midden Nederland	85	3%	-7	-10	-10
ROC Nijmegen eo	135	12%	-4	-13	-14
ROC Rivor	12	3%	-3	-3	-3
ROC ter AA	53	7%	-8	-10	-10
ROC Tilburg	58	4%	-6	-8	-8
ROC van Twente	175	5%	-26	-40	-47
Summa College	382	12%	-35	-48	-49
VISTA College	1	0%	0	0	0
<b>% meubel studenten</b>		<b>9%</b>			
<b>Wijziging</b>			<b>-44</b>	<b>-199</b>	<b>-248</b>
<b>Aantal studenten</b>	<b>3809</b>		<b>3765</b>	<b>3610</b>	<b>3561</b>
<b>Wijziging</b>			<b>-1%</b>	<b>-5%</b>	<b>-7%</b>

**Conclusie:** Op basis van deze gegevens is een daling te voorzien. Deze daling geldt voor alle scholen met uitzondering van het HMC. Het HMC kent de komende vijf jaar eerst nog een sterke stijging voordat er ook weer een daling intreedt.

<sup>14</sup> ([https://duo.nl/open\\_onderwijsdata/images/studentenprognoses-mbo-totaalbestand-2019-2038.xlsx](https://duo.nl/open_onderwijsdata/images/studentenprognoses-mbo-totaalbestand-2019-2038.xlsx) )

## Bijlage 15. Doorstroomschema van vmbo naar mbo/havo

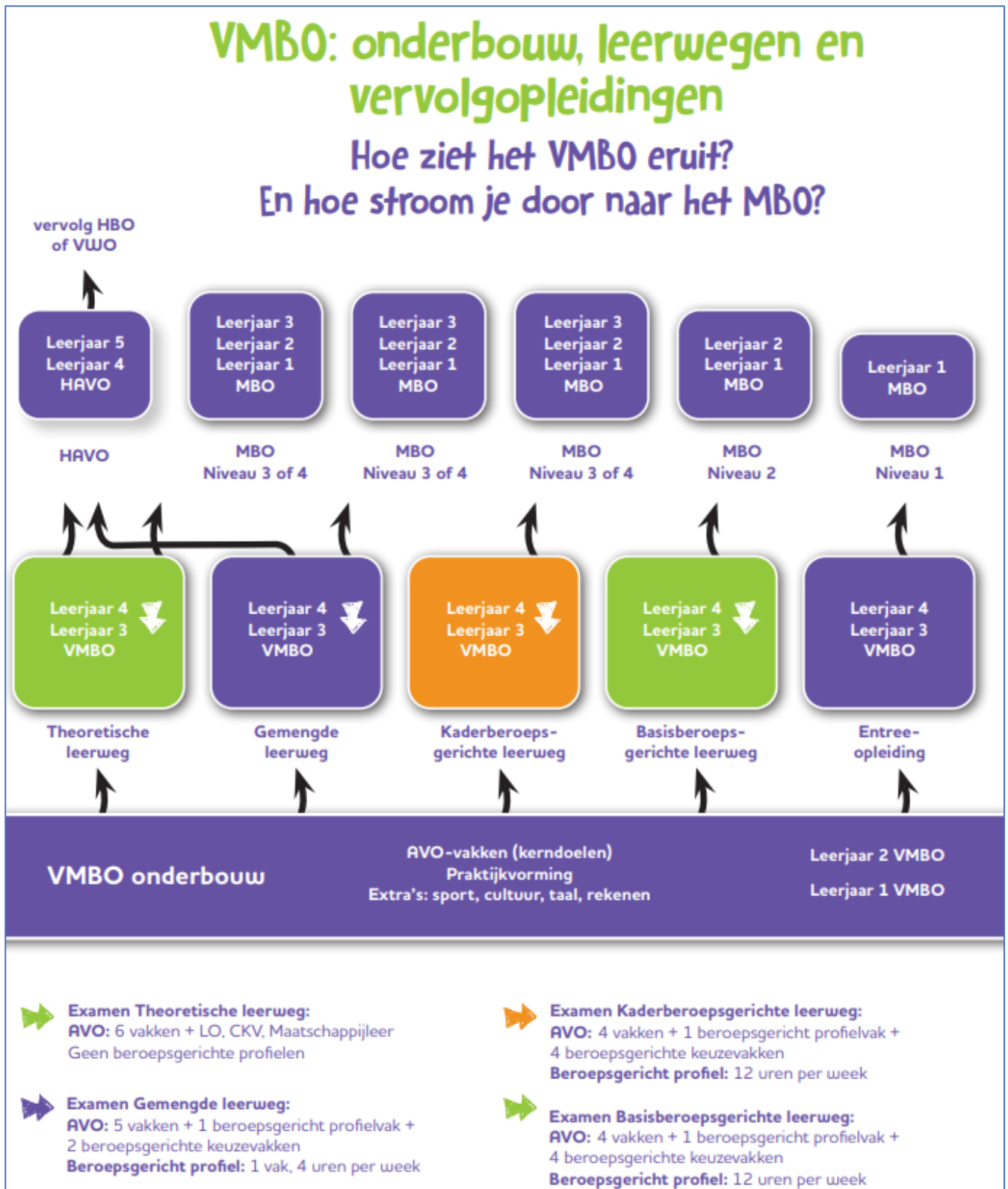

Figuur 10 overzicht vmbo richtingen en doorstroom volgens govmba.nl

# Colofon

Uitvoering en uitgave:  
Expertisecentrum meubelindustrie en interieurbouw (ECM)  
Daggeldersweg 2, 3449 JD Woerden, tel. 0348-410468  
www.ecm.nl

Auteur: Joost Verbeek

© ECM, augustus 2024

De informatie in deze publicatie is volledig gebaseerd op bronnen als CBS, UWV, DUO, SBB en ECM.  
Bij alle cijfers zijn de bronnen vermeld.

Alle informatie is met de grootste zorgvuldigheid verzameld, bewerkt en gepresenteerd.  
Overname van gegevens uit deze publicatie is toegestaan onder vermelding van  
'Bron: Interieurbouw en meubel in cijfers 2024, ECM Woerden'.

*Expertisecentrum meubelindustrie en interieurbouw (ECM) is een initiatief van  
Koninklijke CBM, FNV Bouwen en Wonen en CNV Vakmensen.*